朝鮮日報 夕刊
發行 京城府太平通一丁目 株式會社朝鮮日報社

排日을目的으로 上海서國貨運動
抗日運動으로藍衣社勢力擴張
學生이依然中心勢力

【電通上海廿四日發】各地의排日貨運動이또다시擡頭하고잇는이지음當地에서는 廿四日午後三時各會代表가集合하야發起人會를組織하고來年一月發會式를擧行키로되엿다이는學生의愛國精神을喚起하고工商、工會와聯合하야國貨愛用의猛運動을目的으로하고國貨의生産保護、販賣統制、人超報告等의具體的工作을하는것인데國貨運動의提唱者는有名한排日家로서藍衣社의大幹部인上海市敎育局長潘公展이고理事는모다 排日派의猛者인것으로보더라도當然의反日抗日排日運動이될것은明確하다潘公展의演說에依하면從來排日貨運動은學生을主力으로하여왓던바今回도學生을中心으로하다고言明하고잇서從來沈默을직히고잇든學生에再次勢力을주어 排日急先鋒으로서또는藍衣社의勢力을擴大식히기에利用할一石二鳥策을取한것으로觀測되야그推移는자못重大視된다

社說
早婚의弊害
匡正運動을이르키라

一

市內 花洞某處에서 全州出生 余某란 妙齡女子가 早婚을 悲觀코 飮毒한 일이잇다。一個女子의 飮毒自殺이 社會的으로重大視할것이 업스나、飮毒理由가早婚에 잇고、早婚때문에 이러나는 不祥事가 거이 每日을 두고 層生疊出함을 볼때 새삼스럽게 早婚의 弊害를 늣기지안홀수업다。보라 地方과 都會를더퍼노코 離婚 騷動이 얼마나만흐며、시집간 少婦로서 本夫를 毒殺햇다는 所聞이 얼마나만혼가。이것은 男便은 成年이되엇스나 女子가 未成年된 境遇와、女子는 成年되엇슬때 結婚햇스나 男便은 未成年時에 結婚햇다가 男便이 漸次 成年이되어 性的不滿을 늣기게될때 생기는 現象이다。오즉 이뿐이랴。男子의 放濫、男子의 蓄妾의 理由의 一部分이 이早婚의 弊害에 原因햇슴은 不蔽할 事實이다。

二

早婚의 弊害의 表面的 現象은 우에와 갓거니와 表面으로 보이지안는 內面的 弊害는 一層 더 만흘것이다。未成年한 男女가 結婚하얏기때문에 男女가 모다 健康上으로 不好한 結果를 만흘것은 말할것도 업거니와、그새에 出生하는 男女가 不健全할것은 想像키 不難하다。朝鮮의 一般靑年男女가 昔日에 比하야 身體上으로 遜色이 잇다는것은 一般으로 認定하는바어니와、이것도 早婚의 弊害가아닐가。그밧게、父母나 親戚에게 依賴心이 만코、生活에 際하야 獨自的開拓心이 缺乏한것은 早婚하야父母持下에서 經濟的 何等 苦痛이업다가 父母의 沒後곳 生活問題를 自家의 肩上에 걸머지게되는까닭이다。

三

早婚의 起源은 詳細치안호나 甲午以後 一層더 激甚●다는것은一般으로 認定하는바이다。政治的不安때문에 家族만이라도安全을 求하겟다는 思想에서나온 結論일지나、이것은 反面에 消極主義、退嬰主義의 發露가 아닐가。過去事와 現在를 생각하야 骨肉之戰을 禁치못하겟다。一部에서는 最近 米國린제判事의 試驗結婚을 내들어 晩婚의 弊害를 말하고、도리혀 世界는 早婚으로의 反動을 意味한다하나、이것은 西洋人의 相對的의 말이오、決코 朝鮮에比할바이 못된다。西洋人은三十、四十이넘도록 結婚치안키 甚하면 獨身으로잇는者만흐니 이것은 經濟問題로 男女가 結婚을 絶對하는때문이다。그러나 朝鮮에서는 三十이 넘도록 娶帶치 안흔 사람은 極히 少數다朝鮮서 晩婚으로써 弊害가 생긴다는 말은 듯지못하엿다。그러니만자 朝鮮에서는 早婚의 弊害를 匡正할 運動를 이르킬것이다。

官民出迎裡에 南大將着任

【新京二十五日發聯合】在滿機構改革最初의二位一體長官南次郞大將은 二十五日午後二時半에 新京에到着되엿다 그리고菱刈大將과의事務引繼는今日中에 行할豫定이다

支拂保障問題 蘇聯側依然主張
但物件支拂에關하야는此限에不在
北鐵交涉 第一回事務的折衝

【東京電話聯合】北鐵讓渡交涉蘇聯側委員카즈롬스키氏가 二十四日午後二時外務省에 東鄕歐亞局長을訪問하고 去二十一日의廣田유레니에프細目交涉을 遂한時의讓渡細目의 事務的折衝을行한後外務省을辭去하엿는데 今日의會見에서는 먼저東鄕局長으로부터 廣田유레니에프兩氏間에 遂行된一切 讓渡交涉에對하야日本의立場及事情을詳細히 說明한다음에 카즈롬스키氏는 最近유레니에프大使로부터 提示된支拂保障及物價裁定의 二問題에關하야 日本側의不明点을指摘하야

一、保障問題에잇서는 支拂現金에關하여는 어데까지던지日本政府의 保障을要求함이蘇聯邦의主張이다

一、物件支拂에잇서는 確實한文書로 支拂保障을 明示하는限日本政府의保障을 要求치안는다

는 態度를 明示하고 다시物價裁定案其他問題의 檢討를 繼續코저 卄六日午後二時同樣會見을約束하고 散會하엿는데 第一回事務的 折衝進行에鑑하야 第二回事務的折衝도 圓滿히 進行될것으로 期待된다

南米智利國에서 新貿易振興策採用
日本對智貿易大打擊

【電通산챠고(智利)二十四日發】智利의對日貿易이 每年多大한入超를示하고 또最近日本의덤핑問題가問題되야 政府의爲替統制委員會는 過般來그對策을協議中이든바 今回日本으로부터의輸入은對日輸出額과同額만치만 許可한다는貿易振興策을採用키로 決定되엿다 그具體的內容은不明하나如何튼日本의對智利貿易은 大打擊을밧게될것이다

蘇聯抗議一蹴으로 水路會議에暗礁
滿洲國代表撤回

【電通大黑河二十四日發】滿蘇水路共同技術委員會議는 去十月九日以來十四回나 開催하야航路章程의調印을 맛추엇는데滿洲國側이카서빗치水道에 關하야蘇聯側에抗議를提出한데對하야 蘇聯側이이를一蹴한까닭에 會議는또暗礁에걸리여 滿洲國側堀內委員長은二十五日飛行機로 當地를發하야 哈爾賓에歸키로되엿다

大正天皇祭御儀

【電通東京電話】卄五日은大正天皇祭임으로 宮中皇靈殿에서는天皇 皇后兩陛下의 御親拜가게시고多摩山陵에는 勅使九條奉典이參向、御代拜를올리고 皇太后陛下께서는 正親町元典侍를 御差遣하시엇다

아메리카側의 隱然自重的態度
軍縮問題에關하야

【電通華盛頓二十四日發】懸案인華府條約廢棄通告에關한 日本의國內手續이 完了되야方今齋藤駐米大使가 米國務長官헐氏에對하야正式通告를 行할것이남어잇서 華府當局은當地 華盛頓으로옴겨와스나意外에도 海軍問題를中心으로當地의緊張은 漸次로減退하고잇다 이는米國이 對日外交危機의勃發을 避하려는것을 表示하는것이다

審議會設置問題圍繞코 政府、政友正面衝突?
今後進展이極注目視

【東京電話聯合】岡田首相就任以來懸案인國策審議會設置問題는 二十四日의閣議에서 各閣僚의意見이 一致되야 具體化되게되엿는데 同審議會의議會中의進展狀況는 當時政友會의態度如何에 反應될狀態임으로 通常議會를圍繞한 今後의政局動向은 자못注目을 끈다 政府는 同審議會設置에 關하야 끗까지 政治的工作을 行하지 안는다고 標榜하야 政友會는 當然히 參加할것이라고 自負하야 政友會의態度內閣問題를 考慮치 안코 審議會設置에 邁進한다고 稱하고잇스나 結局政友會를 動搖攪亂식힐것은必然하다 卽審議會의大綱은 이미吉田書記官長이 準備하야二十七日의 最終閣議에附議될것이고 이에伴한豫算은 昭和十年度追加豫算으로서 來議會에提出하기로決定되엿다 政友會는 鈴木總裁를爲始하야國策審議會에는 絶對委員을派遣치 안는다고言明하고잇슴으로 境遇에依하여는 追加豫算을否決할것도想像할수잇는데 政府가若追加豫算提出以前에 政友會又는政友會系委員에對하야 交涉을開始한다고하면 이는政府가政友會의黨內에기름을치는模樣으로서 政友會의動搖는 未免할것으로審議會의前途는難關키어렵다그러나政府가大綱을決定한後豫算案의通過까지自重하야政友會는勿論交涉을開始치안코 또在野政治家의 內情을 清算하고 野黨否決하는態度를 取하지안케되면 審議會는議會中에 準備를遂行하야 四月頃에具體的機能을 發揮케될것이다

日蘭會商延期로 蘭印콤뮤니케發表

【빠다비아二十四日發聯合】日蘭會商延期에關하야 蘭印政府는二十四日如左한콤뮤니케를發表하엿다

日蘭會商은그第一段階를終하고 長岡代表以下의 日本代表部는 今週中에 日本에向하야歸國의途에就하기로되엿다 六個月동안繼續되討議는 日蘭兩國에介在한諸種의困難을 除外하는點으로보아 조흔結果를齎來하엿다兩國은그交友關係를 確認하나現下의段階에서新條約을締結하기는아직不可能하야 이는將來의進展에기대릴수밧게업다 一方카피이汽船會社及 자바차이나汽船會社는 綿絲問題에關하야來月부터 神戶에서 日本의 營業者와會談을行할터로 目下準備를進行中이다

審議會와함께 大調査機關設置
恒久政策樹立이目的

【電通東京電話】二十四日 閣議의結果 國策審議會設置에伴하야그 附屬的大調査機關이 內閣直屬의 部局으로 新設되기로 內定되엿는데 이는 岡田首相以下政府 首腦部가 國策審議會로서 恒久機關으로 하려는 意圖의 表現이다 卽今回에 設置될 調査局은 現在의法制局 資源局等과同一한 官制에依한 恒久的機關으로 專任事務官을두는外에 各省과의 連絡事務官及在野의有識者를 集合하야 綜合的國策研究에잇서時代의趨勢에 順應하야 各般의根本政策을 調査立案코저 하는것이다 이에 基하야 審議會가 財政、行政、經濟、產業의、各部門에亘하야 恒久政策을 樹立하야政府의諮問에 應케함은 內閣의更迭에伴하야 恒常反復되는政策變更의弊를除去케되야 그推移에對하여는 各方面의期待를集中하고잇다

濱田議長結局留黨

【電通東京電話】衆議院議長濱田國松氏의 黨籍問題에關하야 政友會에서는秋田前 議長의前例로보아 黨籍을離脫할 必要가업다고하고잇슴으로 結局留黨할것으로觀測된다

百武中將南京訪問

【電通南京二十四日發】第三艦隊司令長官百武中將은 旗艦出雲으로二十四日午後零時半 南京에到着하야直時 中國要人을公式으로 訪問後午後四時부터 總領事館에서 招待를열엇다그리고 百武中將은二十五日朝南京을出發하야 上海에回艦豫定이다

議會常設委員 結局實現不可能

【東京電話聯合】卄四日衆議院議長에當選된 濱田國松氏가 議長으로서 從來 提唱하든問題이다 國策審議會와 倂行的으로 議會의常設委員으로設하고십다는 抱負를 述한것은 國策審議會設置問題가政府部內에서 具體化의一步를내드듸고잇는 이지음注目되는데 이에對하야政府는 如左한見解에 至하야 常設委員實現은不可能하다고보고잇다 即議會內에常設委員制를 設置함은 第六十四議會에서 衆議院이可決하고 貴族院에서保留되엿든것이다 常設委員制의設置는 所期外에 議會의 權能을活動식히려는 趣旨는 議會의監督機關이되려는 本質을超越하야 執行機關이되려는點도不特定의 問題를政府의諮問을어지 안코 審議하려는 點等으로보아分明히 憲法에違反이라고 보고잇다

日滿貿易進出에 다시委員會設置

【倫敦二十四日發聯合】반비報告에基하야 二十二日英國商業聯盟理事會가組織한 日英通商委員會는 新春初에따로 一委員會를任命할터인데 이委員會는 반비卿以外의三使節이中心이되야專혀有力한英國人實業家만으로組織될터이다 그理由는 日本의委員會와가티日英混合으로하면 社交的으로되야 本來의目的達成에 도리혀不便하다는데잇다 英産業聯盟은該委員會를 가장有効히活動식혀他國에率先하야 日滿貿易增進을圖할方略이다

政府說明如何로 政友會態度決定

【東京電話聯合】政友會는政府가 設置하려하는 國策審議會에對하야委員을派遣치안키로되여잇는데 同審議會의 追加豫算이提出될境遇에 이를否決할것이냐 아니냐에對하여는 政府의 說明을 聽取한後態度를決定할模樣이다그리고政府對政友會의關係는 農村對策豫算問題를繼續하고 惡化하려는 傾向이잇슴으로 政府의 說明如何에 依하여는 이問題를圍繞하고 相當한波瀾을일으키리라는觀測이有力하다

銀買上으로 米國利益多大

【電通華盛頓廿四日發】權威側으로부터 確認한바에依하면 米財務局은平價切下에 依한利益中에서廿億弗로 設定한爲替安定資金으로海外로부터 多額의銀을買入하야爲替의 販路를行하고또世界의銀市場에出動하야 相當한利益을엇고잇는 模樣이다 英國이過去三個年間에 爲替平衡資金運用에依하야莫大한 損失을입은것과比較하야 興味잇는 對照를보이고잇다

大藏省事件 年內로終結豫想

【東京電話聯合】中島前商相黑田前大藏次官及三土前鐵相等 十七氏에關한 所謂大藏省事件은帝人東京地方裁判所兩角、吉田、安本三豫審判事擔理下에 豫審을進行하야 二十日頃豫審終結決定을할豫定이든바 一部分의事實에關하야 再審할必要가생기여其後 關係者의取調를行한關係上 多少遲延되야 明春에 持越케되엿섯스나 司法部에서는 어떠케던지年內에結末을 지으리는意見이有力하야 取調를急히한結果 相當한部分의 調査도이미完了되야

日本代表部에서 回訓中心으로凝議

【倫敦二十四日發聯合】政府의回訓에接한日本代表部는 二十四日山本中將以下一同이 그로부나우스에集合하야 回訓을中心으로아침부터 愼重히 協議를繼續하고잇는데 回訓이英國案을基礎로는模樣이다 交涉을 根本的으로 곳치야만한程度의것인만큼 會談休會、華府條約廢棄決定을본 이時期에 如何히回訓의 主旨를英國側에 傳할가의問題로 相當히苦心하고잇는模樣이다

條約廢棄의影響
新條約締結促進

(一)

華府條約의 廢棄通告에關한件은 二十二日一切의 國內手續을完了同日 華盛頓의齋藤駐米大使에게廢棄通告文을發送、二十七日米國國務長官 코델·헐氏에게通告文을手交하야 華府條約은同條約二十三條의規定에 依하야一九三六年十二月三十一日로써 廢棄키로되엿다

(二)

華府會議는 米國의招請에依하야開催된것인데 米國은當時第一次三年計劃의 厖大한建艦計劃에依하야 經費는膨脹을招來하고 一方大戰中의好景氣는渺消되고不況襲來와同時로輿論은漸次政府의建艦計劃에反對하는 氣勢를發하게되엿다또大戰의 打擊이甚大한英佛伊는勿論 日本도各國에對抗할餘念이업스리만콤 建艦競爭을行한結果 國防費가非常한 膨脹을거듭하야 마츰내一般 會計歲出의五割을占하게된 實情에잇섯음으로 월손大統領의 軍縮會議에反對를 表明하는國家도업시 一九二一年十一月十二日에 開催된것이다 同會議에잇서 日本은兵力協定은『國防의安全』을 基礎로 할것을 主張하엿스나 米國은 當時의 現有勢力을 基準으로比率을決定할것을 主張하야英國도 此를支持하야 全然對立되엿다日本은五、五、三、의比率은當時에잇서서도勿論不滿이엿스나 諸般情勢로보아 太平洋의防備制限과補助艦의整備를 條件으로不得已調印하게되것이다이러케成立된것이即

一、主力艦航空母艦의保有量에對한五、五、三、一·七五의比率主義設定

二、主力艦、航空母艦及補助艦의備砲口徑及軍艦噸數에關한制限

三、太平洋防備制限

을限目으로한 華府海軍制限條約이다 同條約은一九二二年二月六日華府에서 署名調印、八月五日에日本의批准을終了 同十七日日英米佛伊의關係五個國全部의批准書를 米國政府에寄託하고 同日公布實施된것이다同條約은三章으로成立하엿는데第一章은 三十條로된軍縮方式及太平洋防備制限에關한規定、第二章은實施에關한規則及用語의定義、第三章은條約의廢止修正等에關한規則을包含하엿다

(四)

그러면 當時五、五、三의比率을承認한 日本이差等比率主義에不滿하야 華府條約의 廢棄를通告하게되는 理由는무엇인가 第一은 華府條約의 比率은當時의現有勢力을 基準으로하엿스나 當時는日米는 아즉擴張途中에잇는데 反하야 英國은大戰에依하야 異常한膨脹狀態에잇는一方佛蘭西는 主力을 陸軍에集中하고建艦計劃을 中止하는等의特殊事情下에잇섯슴으로 이러한『現有勢力』을基準으로한것은 不當하다또其『現有勢力』의算定에도缺陷이잇다 第二는最近의 科學進步로兵器의發達이顯著하야 戰鬪樣式이一變한結果五、五、三의 比率로는國防의安固를期할수업다 第三으로 差等比率主義의原則그것으로보아 不脅威、不侵略의國防方針과根本的으로 不合致할뿐外라國防의 安全感을充足치못하고또國民負擔의 輕減을期待할수업다

(五)

第四로 滿洲事變以來의極東情勢의變化에따라 極東의 安全勢力으로서의 日本의地位向上等의理由에基한것이다

第一로 華府條約第二十三條의規定에明記한것과가티 今年十二月三十一日까지에 締約國의一國이廢棄를通告하면 華府條約은 當然一九三六年十二月三十一日로써效力을喪失하야 無條約狀態로된다 但今年十二月三十一日의 夜半까지이면 어느때通告하여도 그效力이終止할것은 一九三六年十二月三十一日이라는것이다 第二로 日本의廢棄通告가 效力을發生하는날——卽齋藤大使로부터헐長官에 通告文을 手交할날로부터一年以內 卽一九三五年十二月二十六日까지에 締約國全部의會議를 開催할必要가잇다이런故로米國이조와하고실허하고를不拘코明年中에는 華府條約에基한本會議를열지안코면안되는다 이華府條約의廢棄는 國際政局에如何한影響을줄것인가 華府條約廢棄는 同條約第二十三條에依하야 各締約國에附與된當然한權利를行使함에 不過하다日本政府로서는公正安當한日本提案의趣旨에基한新條約締結만이眞正한軍縮精神에合致되는것이라는見解下에 그先決問題로서華府條約廢棄를敢行한것이다 이點에關하여는 사이먼英外相이去十九日의放送演說에서

『日本政府의今回의 行動은華府條約의規定에基한 當然한權利를行使하는데不過하야 吾人은日本政府를 非難할何等의權利가업다、日本政府의今回의決定을너머나 悲觀으로解釋하여서는아된다』

고말한데도 明確한것과가티英米佛伊의各國도 日本의廢棄通告에 對하여는 旣定의事實이라하야何等刺戟的言動을 하지안는 터로結局世界에對하야 그다지큰波紋을일으킬일은업슬것이다 그런데條約期限滿了와同時에 建艦競爭이開始되지나안흘가하는 念慮도잇스나 十月末의元帥會議는『華府條約廢棄에依하야 日本國防에不安이업다』고奉答한것으로 明確한바와가티 萬一他國이建艦競爭을强行하더라도充分히이에應할覺悟와準備가잇다고한다列國이日本軍縮方針의眞意를 虛心坦懷諒解할時는 華府條約의廢棄通告에依한無條約狀態가 도리혀新條約締結을 促進할것이라고보고잇다

偵察機七十一臺 米陸軍省新造契約

【電通華盛頓二十四日發】米陸軍省에서는 二十四日다그라스航空機製造會社에對하야 偵察機七十一臺 一萬百六十五萬五千三百九十四弗의 契約을行하엿다

依日氣配

株式 對議會人氣와 新春에對한 期待濃에 依하야 新東及倉券은 買煽에年年一轉하엿스나其他諸株는一齊反落保調로一般的으로無氣力이나 反動로氣配不變

大新	九一、八〇
東新	一四一、八〇
鐘新	一三七、七〇
日産	一〇四、一一

期米 外地米買上으로氣乘薄의 나氣配는强保合

綿絲 不變

米日爲替

【紐育二十四日發聯合】今日米日爲替
賣 二十八弗八十一仙
買 二十八弗七十八仙

今日本紙四面

八面鋒

◇ 더워더워해도 겨울은겨울。

◇ 밤사이에 눈이와서 滿廷이皚皚하니 亦是크리스마스의아츰이든가

◇ 치위가 몹시몹시하고 어름이 얼어서、防寒具가 안팔리고 스케트를못한다고 야단。

◇ 黃土마루의 救世軍慈善냄비는 오는사람 가는사람의求援거리만될뿐。

◇ 一紳士 一淑女의 善心을던짐을 보기어려우니、웨치는救世軍의목만압흠일。

◇ 年末賞與니 忘年會니 허령터령하는中에서 百分之一 千分之一이라도 던지고갈이若何오

△本科 △速成科 △研究科 測量、製圖、實習、法規
第二回 生徒募集 認可測量技術員養成所
忠南大田春日町三丁目 (遊學部)
定員三達スルトキハ期限內ト雖締切ス 願書締切 一月七日 開學期日 一月十日

有利事業
●洗濯石鹼 ●洗齒達 ●食料 ●洋燭 ●速製
醬油 ●クリム ●白粉 ●其他十餘種
工業原料 化學材料 直輸入商
(確實有利開業簡便)
左記各種製造工業은小資本으로利益이相當한有利事業임으로責任지고傳授하오니工業有意하신분은製造原料時價表를送呈함
京城鐘路四丁目 榮信社工業所 振替京城一二二〇五番 電光一四〇〇番

山東紬 三大特色 질기기론 牛皮갓고 색채로는 美麗한 軟黃色 감촉하기론 廣木同樣
三本"鷲"大洋行 山東紬 本洋行이 輸入한 山東紬는 勿失此好
國際行織物部

裝飾品使用一大革命
現今全世界金裝飾品使用의恐慌을 天피란이때純金에 흡리업는和成金製品 發明! 二圓未滿으로 百餘圓以上의純金品同樣의和成金品을使用하시옵
各地方代理店及特約店、行商員大募集、商朝鮮은繁榮販賣主任金永東君을派遣하여代理店特約店行商員을募集하오니希望하시는이는照會하시옵
特告 前西朝鮮販賣主任李一信氏는事情에依하야解任하옵고左記와如히選任하와地方巡廻를하오니、諸賢은倍舊愛護하야주시옵기를紙上으로仰乞하나이다
新任 西北鮮販賣 主任 金鎭弘
京城府竹添町二丁目一七一番地
金銀白金各種成金 製品 作製 販賣
天和堂 主任 金喜敬 白
電話光化門一三一〇番 振替京城一二八二六番

景品附投賣 懷中時計 二百枚限
紳士用本ラクダオーバー
朝鮮服用本ラクダオーバー
十八金側代用懷中時計
十八金側代用腕卷時計
クラウン工業所地方部

便秘에 오새로 オセロ

最新刊 解答式 道巡查 看守 警部補 試驗問題集
總販賣所 明文堂

감낵이 獨唱 崔豊川 (1831番) 오케-레코-드

ポータブル蓄音器 合名會社大阪商會本店

大衆 歌盤 KIRIN ELECTRIC RECORDING 기린레코드 定價¥60

中央館 永樂町 電本二三〇

優美館 貫鐵洞 電光三二〇

十二月二十五日부터大公開! 佛蘭西오소社特作全發聲大映畵 가루미네-가로네氏監督作品! 搔拂의一夜 全十一卷
大都映畵社特作現代劇 돈보다意氣 全七卷
大都映畵社特作時代劇 山窩의勇者 全七卷
新正映畵順次封切될本館의偉觀! 알프스의血煙 / 사막의 騎士 / 一산 復讐

告

本人所有에關한錦山郡林野의賣買說이近間에 宣傳되여사오나 形便에依하야 賣渡치안키로決定되엿사오니 今後此林野賣買에關한問議를 一切謝絶함

昭和九年十二月二十五日

京城府黃金町二丁目一〇

趙炳甲

交代兵通過直前 多量爆藥을裝置

事前十餘分에 겨우發見除去 强烈한某國것判明

【哈爾濱廿四日發】 지나이십삼일오전 일곱시반에 북만철도(北滿) 동부선위사하(葦沙河)역부근 철교아래에 『따이나마이트』일한개를장치해두엇슴을 동지 자경단원이 발견하고 즉시 집어치웟는데 이날 (一)일곱시 사십분에 동역을통과 하는 일본교대병(交代兵)의신병(新兵)○○○명을 탑재한 군용렬차를 목표로하고 장치한것으로 겨우십여분전에 이를 발견하야실로아슬아슬하게 피하얏다 이 『따이나마이트』는 일면파(一面坡)수비대에서 시험한결과 그성능이극히강렬한것으로모국제(某國製)인것이판명되엿다한다

朔風寒雪滿洲로 密陽災民또北行

個中엔指導部落民도混在해 廿三日에百餘名登程

【密陽】 경남밀양(密陽)은년년히 한재끄테 수재로 산간이나평야가 모도재지안인곳이 업서서 산간의 한재민들과 평야의 수재민들은나날이 살길을차저 남북으로유리하며 도간곳에서도 사라갈길이업서다시금 고향으로 도라오는터인데지난이십삼일 오후아홉시사십구분 밀양역발 봉천행렬차에는또 밀양무안면(武安面) 청도면(淸道面)밀양읍(密陽邑) 등지의 한재민들이 한사람두사람모인 합열백삼십칠명이 만주로떠나 갓다는데 그들중에는 소위농촌갱생오개년계획 밀양읍지도부락(農村更生五個年計畫 密陽邑指導部落)안에서도 오명이 떠낫다는바 떠나는 그들중에는안동현(安東縣)행이 이십삼명 개원(開原)행이 사십일명 봉천(奉天)행이 삼십명이며 그들중에는 팔십로령으로 거름을것지 못하야 등에업혀단이는 로인이잇섯고 오세미만의아동이 사십삼명이나잇는데 그중에는 서지도못하는어린아이가 반수이상이라한다 이가튼 유리재민에대하야 당국의특별한 지도와 조처가업슴을 원섬하며 그들의참경을 개탄한다고한다

轉向한共產黨首領 十年役이執行猶豫

西村祭喜判決寬大

【東京電話】 일심에서징역십년으로 판결되엇든 공산당의중요인물이전향을 맹세하고상신서(上申書)에서 집행유예로되엇다그는일본공산당 수뇌부의 한사람으로사실상의 서기장이엇든서촌제희(西村祭喜)(四十)로일심에서 징역십년 이심에서 징역륙년으로 판결되엇든바 이십사일 대심원(大審院)에서『전향』을인정바더징역이년에오년간 집행유예로 아주관대한판결을바덧다

크리스마스이브 盛況된國際放送

英國의中繼成功

【東京電話】 이십사일밤의 크리쓰마쓰 방송은 로부터보낸『크리쓰마쓰』동경방송에대하야 이십사일 일본시간으로 오후다섯시반부터영국서울(런던)의『삐·삐·씨』(BBC)방송국으로부터동경방송국『에이·케』(AK)로영국의『크리쓰마쓰·이브』의 성가(聖歌)와『올간』(風琴)방송이 잇섯다 처음에는『웨스트민스터―』사원(寺院)근방에잇는 국회의사당(國會議事堂)에린접한『삐깬』시계의 추(錘)소리가고요히들려와고그다음에는『파이프올간』의 연주가잇고 서배로소일본에대한『아나운서』가 우란틀『메리·크리쓰마쓰』를몃번 이자하는음악을 방송하게되는기뻐하여 마지안는다 고 말하엿는데『올간』가타가 모다 명료히 들렷다 오후여섯시삼십분에 성공으로영국의 방송은끗낫다 그러나 기대하엿든『웨스트민스터―』사원의 종소리는들리지안혓슴은원통한일이엇다

開港卅五週年 記念塔除幕式

【群山】 군산은동년오월일일로서 개항삼십오주년(開港三十五週年)에해당하야 군산에서는 그당시개항긔념으로 강종식을 거행하엿고 부두공원에서는 그긴 긔념탑(記念塔)……

家庭必需品으로 빈대誘捕器發明

경주군강동면량동(慶州郡江東面良洞)출생 리석우(李錫宇)(四一)군은 일즉부터발명의 천재를가지고 특히 가정의일상필수품에 대한개량에 전념한동 금번에는조선가정에서 가장괴롬을바치게되는 빈대퇴치에대한 정교한기계를 만드려 청진동리인(李仁)변호사를대리로 신안특허원(新案特許願)을제출하엿는데 이것은 모기장에부처곤충의습성(習性)을리용하야 빈대를 퇴치하는것으로 일홈은 빈대유포기(誘捕器)라고한다

海外進出三十年에 回國生活十七年

結局은追放되야故國땅밟은 釜山港頭의"세開發士"

【釜山】 성공의희망을바라 서원대한 포부를품고 당대히고국을떠나해외로하와이로로이민되여갓다가 청춘시대를 회생하고허수히 속박의 몸이되여 만인이부러워하는『딸라』(弗)의나라아메리카령토를 류랑하다가드듸어 성공의희망도 일장춘몽으로 사라지고 허수이 고국으로 송환되야이십사일아침 련락선으로 반가히마저주리업는 고국땅에 첫발을드될때또다시 의지가지업시 이땅을방랑하려는 가련한세사람의 동포가세말로불쌍한 부산부두에 나타낫다 그한사람은 원적을 동래군서면(東萊郡西面)에둔 리재동(李在東)(五?)인데지금으로 부터삼십년전『하와이』에이민단에 석기어당시 홍안소년의 몸은 외국으로고국떠나『하와이』로갓는바 고독한 객창의에수는 외도에랑을못저 생활의호란에서드듸어절도범을시초로 수차의전과는 전후십칠년간 하와이감옥에서 세월을보내고 지난여름에마괴석방 되엿스나 살길이업서국외방축을하얏고 또한사람은진주읍(晉州邑)출생의리경선(李慶善)(五?)이란로인인데역시 삼십년전에이민단에 뽑히어『하와이』로 건너가『호놀룰루』사탕농원에서 로동일을 하다가중국로동자들과한동치가되여아편밀매에가담하다가범망에걸려유죄판결을밧고국외방축을당하엿스며또한사람은원적을함흥(咸興)에둔김쥬아사(二?)란청년으로 그의부친이이민으로『하와이』에가서상당한가정을가지고잇슬때 나흔하와이태생으로 영어외에는 말할줄모르는가여운소년인데 수년전에 양친을여이고 가산을모다업새여 부랑생활을계속하다가 각아메리카의 병원에서 조수노릇을하든중 금전을횡령소비하야 주인으로부터 월급으로 제해가겟다는것을 뿌리치고도망하야 사기횡령죄로 고소를당코체포되여유죄판결을밧고역시국외방축을당한터이다이다기구한운명에서압로를거려단이든세사람은아메리카국법에저촉되여 고국으로송환을당한것인데부산에잇서부터또다시방랑하기시작할것을눈물겨워말할때부산수상서(水上署)에서는각기고향에 일가친지가 잇는지를알아보아고국땅에서는침된사람의길을밟나가도록지도하여주리라고한다.

今年中平壤犯罪는 殺人卅五件이首位

法廷에보인平南社會相

【平壤】 평양 지방법원이 말하는 금년중의 사회상(社會相)―― 평양지방법원에서 금년도에 취급한 형사합의사건은 전부 백삼십일건으로서 살인(殺人)이 삼십오건이여서 단연왕좌를점령하엿고 다음으로 상해치사(傷害致死)사긔(詐欺)강간급강간치상(强姦及强姦致傷)방화(放火)이러케 꼬리를물고 잇는데 이제사건별로 나타난수자를보면 다음과갓다

事件	件數	人員
殺人(未遂까지)	三五	四〇
傷害致死	二〇	三〇
詐欺	一三	三〇
强姦及强姦致傷	一	一
放火	一	一
橫領	六	七
治安維持法違反	五	九
强盜及竊盜	二	二
誣告	一	一
共他	二七	二七
合計	一三一	一六九

그러고 금년안으로 끗을맛추지 못하고 새해를 맛게되는사건은다음과갓다한다 ▲殺人三件四名▲詐欺一件二名▲傷害致死二件二名 ▲橫領一件二名 ▲强盜及竊盜三件五名 ▲共他一件二名

賭博에돈일코 虛僞强盜申告

【平壤】 도박에돈일코거짓강도만들어 평양서에서 비상소집하여총동원케만든사나히――평양부내빈정(濱町)대동강안(大同江岸)료정『가끼후네』(蠣船)고인 김홍률(金弘律)은 어제사일오전네시반경『가끼후네』에 괴한일명이 침입하여 취침중의 자긔처를이르켜 식도로 위협한후 현금사십원을강탈도주하엿다고 평양서에 신고하여 평양서에서는 비상경계중에 생긴 사건이라 대경실색하야곳비상소집을하여 이중삼중의 경계망을치고 수사하는일방 피해자에게 의심나는점이 잇서엄중취조 한결과김홍률이가 주인에게 줄집세사십원과자긔돈이원으로『가끼후네』에서부내항정(港町)김성옥(金成玉)외륙인과도박을하여전부 일코알길이 캄캄하여 그와가티거짓강도사건을 꾸미고 경찰서에신고하엿든것으로 동서에서는 관계도박단을 인치하여 방금엄중취조중이라한다

尺餘의人脚이 路傍에轉轉騷動

結局標本遺棄로判明

이십사일 오후여섯시경에 시내동소문파출소원이 관내를순찰중 혜화동(惠化洞)칠십팔번지 압헤서 길이한자반 가량되는 사람의다리 두개를발견하고 즉시본서에 급보하얏스므로 이보고를바든 동대문경찰서사법계에서는 즉시 사법주임이하 다수한서원이 현장에출동조사한결과 이는 전연범죄관계의사건이안이고 혜화동 팔십일번지에사는 경성의학전문학교(醫專)학생 암본모(岩本某)가 표본으로 자기집에두엇든것을 그집아이들이가지고 놀다가 내여버린것으로판명이되엇다

李畫伯의書畫會

【平壤】 서화계에서 명성이놉흔 의당 리규선(李奎善)화백이 친구의집을차저온것을 긔회로 차련관유지제씨가 간원하야 본보차련관지국의후원으로 오는일월륙일 당지국청사(國淸寺)에서 서화회를 개최키로되엿는데 서화도에 뜻잇는이들은 만히참가하기를바란다고 한다

學夜指導者 李京煥君釋放

【北鎭】 평북운산군위연면엄하동(雲山郡委延面嚴下洞)리경환(李京煥)씨는동경에서일년간이나갈오사리를 하다가 금년여름에귀국하여 이래 그동리사오처에농촌문맹을위한 야학을 설치하고그지도에 불면불휴의 노력이잇다하여일반은그에대한칭송이자못놉든바불행이 지난달초순에 모종운동을획책하엿든 혐의로 북진서에류치되여엄중한취조를받든중수일전무사석방되여 본보지국을 래방하엿다

朝鮮의자랑 徐廷權君消息

世界빤탐級制覇도目前에

일전 本社運動部로는『프랭크·테이바』라는이의편지가왓는데 이는 現在米洲에서 拳戰하고잇는우리가가진 拳鬪界의보배요 자랑인 徐廷權君의 뒤를 돌보아주는이의편지요 또徐君의活躍의 一貌를볼수잇는편지요 또徐君에게부치는 우리의希望과 자랑을새로히하기에 足한편지인지라 이에이를옴겨譯者와편과함께보라고한다

◇사진은서군과본사에온편지

拜啓 徐廷權君은 至今 이곳에서拳鬪를하고잇습니다모저週間에는『매되슨·스퀘어·까든』에서 一戰을 하엿습니다 이곳은世界의 優秀한拳鬪家들이 世界的拳鬪家들은누구나 한번이곳에出場하기를希望하는 世界에서 第一큰 拳鬪場입니다 徐廷權은『빼―비、라퀸나』에게 審判이것스나審判의探點에 過誤가잇서『퀸다나』에게敗한것으로되고말엇습니다 그래서 一般觀衆은 한참동안이非難을攻擊하야 喧騷하엿습니다 徐君의 打擊이 어떠케나 强猛하엿든지『퀸다나』는 이週間에는

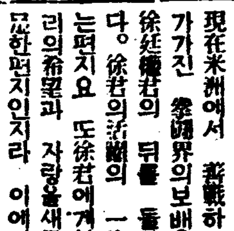

……의民族의 誇張입니다 그가이곳에온지 二年이되는동안그의 鮮明한 競技는 그는朝鮮을위해 模本을보인다고할것입니다 그는아메리카의拳鬪『팬』들에게 歡迎을바더서太平洋을건너오는 다른나라의拳鬪家들이연속바더보지못한그러한 待遇를만히밧고 잇습니다

그는拳鬪界에서는아직어린아이이어서 앞으로배울것이 만습니다 그래서나는 徐君의 앞날을 바라봅니다 ……

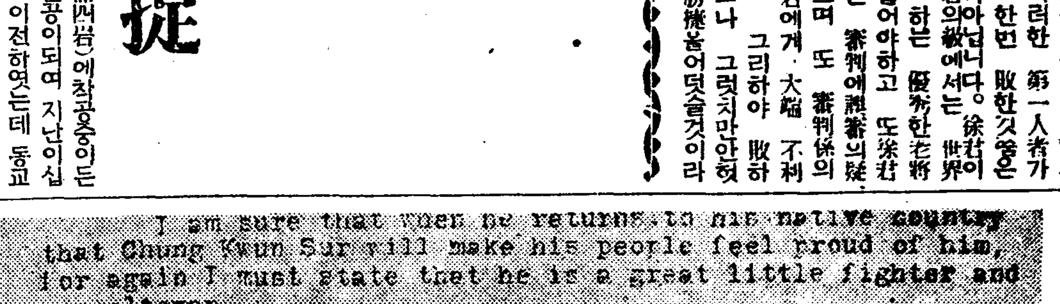
I am sure that when he returns to his native country that Chung Kwun Sur will make his people feel proud of him, for again I must state that he is a great little fighter and a gentleman.

With kindest wishes from him and me, I remain,

Sincerely yours,

Frank Tabor
FRANK TABOR.

十六歲의朝鮮少女 共軍頭目으로活動

討伐隊에包圍되여頑强抵抗 呼蘭街岩窟에서被捉

【奉天】 적색수만동을에둘러감고 백마를타고서 공산군한부대를지휘하야『적색짠따―크』로자처하는 금년열여섯살난 조선미소녀로『길림성반석현(吉林省磐石縣)』공산당 동국이 헌병대의손에검거되엇다한다 길림헌병대에서는 일속부터 국제공산당의 지령을바다가지고『소베트』지구의건설을 목표로길림성반석현의밀림지대에근거를두고 일만량군대가수차나 토벌을단행하엿슴에불구하고 꾸준히반만 적색공작을계속하고잇는 반석공산당의 토벌에고심하고 잇든바지난십일월이십일일에 공산군일대가 그들의근거지인 산으로부터 내려와농민으로 변장하고곽가점(郭家店)부락에잠입하엿다는것을탐지하고그『아지트』를습격하고서한명은사살하고 당간부의 한사람인구국장(邱國璋)(二?)외세명(그중한명은녀자)을검거하야 이십여일동안이나엄중한취조를한결과모도함구불편이엇는데 그중조선인녀자당원인차천만(車千萬)(二?)이가자백하게되야 그들의두목은 곽상수(郭尙洙)란는조선인녀자당원으로서 나히는겨우십륙세박게 안되는꼿가튼 미소녀이라는것을 알게되엇다 그리고그들이호란가(呼蘭街)의북방 조유정자령(粗楡頂子嶺)동굴속에그의애인으로 당의지도자인역시조선인김헌근(金憲根)(二?)과가티잠복한것을 탐지하고 다수경관과 군대가 지난십삼일에 겨우 목적지에도착하야 부근자위단과 합력수사한결과 동굴속에그두명을 발견하고 수시간동안을 대활극가튼 격투를하고 검거하엿다 그런데 두명다 최신식권총을 량손에쥐고 탄환이업서질때까지완강히 저항하엿슬뿐 아니라 십칠세의 소녀인 곽상수는취조에대하야서 입을다물고 일체말을안한다는데 그는동전성 통화현화천(奉天省通化縣火泉)에서 소지주의딸로 자라나는중 그가열세살때에 그의아버지가 총살된뒤로공산당원이되야 드듸어두목이 되엇든것인바 취조하는 경관이과거를청산하고 전향을권고하여도 듯지안코 사형에처하여도 조타고하면서 어데까지든지 반항적 태도를취하고잇다한다

新浦公立普校 新校舍로移轉

【新浦】 신포공립보통학교는지난 시월오일 준공비 이만삼천원으로 신포사암(新浦사岩)에착공중이든바 금월십일준공이되여 지난이십삼일신교사로 이전하엿는데 동교는 삼백여평그지에다가 화려한단층건물로전부십교실인바락성식은 소화십년오월십일동교개교긔념일에하기로하엿다한다

被害者送局

【永興】 긔보 영흥군마장(馬場)주재소 부근에서 이상한시체를발견한후 영흥서에서는 피의자삼명을 인치취조중이든바 지난십구일에 일건서류를송국하엿다는데 일반은 그결과를주목하는중이라고한다

北票서炭坑爆發 人夫十四名即死

行方不明六十餘名

【電通錦州廿四日發】 이십삼일오후다섯시 북표탄광(北票炭坑)의 서쪽항구(坑口)에서구백척되는곳에서『까스』가 폭발하야 작업중의 일만(日滿)인광부 십사명은 즉사하고륙십여명은행방불명이 되얏다

一觸兩頭의珍事

【寧邊】 송아지한놈에머리둘가진 진사!!사실은 녕변읍동부동 김치항(東部洞金致恒)씨가 사육하는 농우는 수삼일전에 송아지를나엇는데 의외에도 머리둘이엇는데송아지는 즉시죽엇슴으로 당군농회에서는 이런일은 전에보지못한진사라하야 이것을 영구보존하기로 되엿다한다

聖誕祝賀音樂

【江界】 크리스마스를 축하하는 성탄송가회(聖誕頌歌會)는강계영실학교학생긔독청년회(英實學校學生基督靑年會)주최로 지난이십이일오후 일곱시부터 동교강당에서 개최되바대만원의 성황으로 학생김영균(金英均)외수명의독창은 청중을도취케하엿스며 더욱이김태순(金泰順)씨의 레너솔로는 재청까지바다인긔가비등하엿다한다

電氣故障非難

【北鎭】 평……

廿五年間問題든 上達溝土地解決

二千圓을滿洲人側에給與코 所有는朝鮮人明氏게

명치사십이년이래 아십오년의장시일을두고 봉천(奉天) 총령사관현안사항의 알롱이엿든 만주본계현상달패구(本溪縣上達貝溝)사건은지난십구일에 비로소 해결을지엇다 사건의내용은전기부락에는약일천이백정보가량의청조(淸朝)의왕릉소유의 림야가잇는데 삼릉(三陵)관리에속하고잇섯다

대정육년에삼릉의관리인은그곳에 거류하는 조선인 명제태(明濟泰)에게대부하야 그는그곳을 개간하야훌릉한 농토가되자 관리인은다시이를 탈환하려고하야 쟁송을반복하야 민족적 대립으로되여 수삼회류혈의참극까지 연출하엿다 필경소화이년에는 재류일본관헌과 당시중국관헌의 출동을 보게되고그곳에재류하든 조선인 일천이백여명은 무순(撫順)방면으로피난할수밧게 업섯다 중국측에서는 이문제로 국제련맹에 호소한일도잇섯스며 만주의주권이바뀐뒤에도 확정은아니되엿든것을 금번관리인에게 이천원을주고 영영확정적으로 그소유권은 명씨의 일가에 도라가고처음으로 완전한해결을지엇다

普專럭비 全大邱를一蹴

遠征第一信

【大邱에서普專럭비一行發信】 여러가지問題로念慮되든 今番遠征도 지난二十日밤十時五分發南行車로 一行은關係者여―러분의熱烈한激勵의餞別로壯途에오르게되엿다 部員들은元氣잇게大邱에到着하야 全大邱軍의主將인金基浩君의周旋으로 大東旅館에行李를풀고第一日의猛烈한練習을하얏다 第二日은前期아닌降雨로午前練習은中止하고 午後尖게始作하엿다 二十三日!全大邱럭비팬의待望의試合은 午後二時公設球場에서李鍾極主審下에全大邱軍先蹴으로開始하야 無敵普專F.W의 猛襲으로前半一트라이一꼴과 後半三트라이一꼴 二十二對零으로 普專이快勝하야昨年에全大邱軍이二十二對三으로 敗한雪辱을보기조케다시一蹴하야遠征의힘을 더욱 굿게하엿다

【大邱】 二十三日午後六時五十九分發로一行은東萊로向하엿다

F W / H B / T B / F B

天氣豫報

晴一時曇

高氣壓은 北中國으로부터 朝鮮으로 퍼저잇고 低氣壓은日本海中部에 잇다。昨夜西岸에는 小雪이 왓스나 今朝는日氣가 조하지고 北風이 불고 氣溫은釜山 木浦의 四度와中江鎭의 零下十九度와의 사이에 잇다。明日은 日氣가 조코조곰치웁나

昨日最高 昨日最低 今日正午

부인성약 益母草엑기스錠

前醫學專門學校敎授 京城帝國大學醫學部講師 醫學博士 朴昌薰先生監製

튼튼히나어튼튼히길읍시다 건강한자녀는 건강한모체로부터 건강한모체는익모초엑기스錠으로부터

益母草엑기스錠은月經不順 帶下症、諸子宮病의徹底的治療와産前産後의養生에 國際的藥으로確認된古今唯一의婦人聖藥입니다 또男女를不拘하고神經衰弱諸冷病 消化不良에特効가잇습니다

主効 냉병, 경도부족, 적백대하증, 히스테리, 혈가부족, 하초허랭, 수족궐냉, 요중소태, 안색창백, 산전산후, 제반악증, 경도시허리와아래배앞은데, 상기와두통구역나는데부종, 무시출혈, 월경과다, 냉병소화불량에특효

藥價 十日分一圓卅日分二圓五十 七十日分十圓

帶下症과子宮病에 子宮內膜炎、膣炎、膣가다루、淋毒性子宮病으로因하야下腹痛이甚하고 帶下가잇는婦人은本劑를服用하시요

月經不順 月經時에下腹痛이나며 全身이노곤하며 成年이되여도月經이업는 婦人또는月經時期가一定치안이한 婦人이本劑를服用하시면 卓効가잇습니다

産前産後姙娠中 에는 姙娠脚氣、姙娠腎臟炎等諸疾이發生키쉬움으로 益母草엑기스錠을繼續服用하시면 母體를健康케하며胎兒發育도順調로됩니다 또産後에本劑를服用하면 舊血이잘나와新鮮한血液을養하며 母體의恢復이速합니다

特約店募集

京城府公平洞八八 本舖 大盛堂藥房 振替京城七八九二・電光一三五六

代理店 株式會社 新井藥房 京城南大門通 木村藥房 京城本町

世界的靈藥 淫羊藿엑기스錠

主治適應症 房事過度、手淫、早漏、遺精、夢精、男女不感症、性慾減退、腎氣不足、補陰補陽精力增進、性的神經衰弱、消化不良、貧血、冷性、健忘症、食慾不進、

藥價 二十五日分五圓、六十日分十圓 百三十日分貳拾圓

京城公平洞八八 製造元 大盛堂藥房 振替京城七八九二・電光一三五六

幽玄神秘의漢方醫術과現代醫學과의完全한融合에依하야創製된劃期的興陽强壯劑

前醫學專門學校敎授 京城帝大醫學部講師 醫學博士 朴昌薰先生監製

補精强壯劑

大阪朝日新聞報導轉載 衛生課에서實驗證明한學說

大阪朝日新聞報道(轉載) 衛生課에서實驗證明한學說公開

淫羊藿은 支那一部와 平北에서만野生하는貴重한藥草로古來로부터上流家庭에서貴重히使用하든藥으로特히補精强壯劑로驚異的效能을發揮함은一般醫學界에서周知하든事實이든바(最近에白石警察部長自身이淫羊藿엑기스를實驗한바참으로놀낼만한特効잇슴을證明하엿슴으로目下衛生課에서는(모로못도)와家兎에게淫羊藿엑기스를與하야實驗한結果其効力이驚異的으로顯著함을證明함) 補精强壯劑로 널리紹介하며實驗한効力에依하야朝鮮人蔘을壓倒할時期가不遠하리라思함(以上은衛生課에言明)

第六回日本藥理學會에서發表한學說

二圓준다든賃金이 着鑛하니六十錢均一

脫出者도만커니와殘留者들도 進退幽谷에서운다고

咸興炭鑛의鬱島 移住災民의慘狀

【新興】 미증유의 대긔근으로 로집여일전에 당지 가평면장풍리(加平面長豐里)함흥탄광(咸興炭坑)에 수용되여온 울릉도(鬱陵島) 재민은 독신자 열두명과 열네호의 백네가족을 합하면 모다 일백열여섯명으로 그중에 장년남자로 로동에종사하는인원은 겨우사십명뿐이라는데 그들의로동도 출발할때에 준다든임금은 일일 일원오십전보통은매일 구십전지는 매일륙십오전식 이라고한든것이 현지에도착한후모조리 륙십전씩밧게주지안허 그들의생활은 실로참상이상으로 참담한 형편이라는데 이로인하야 벌서탈출한 사람도잇고 남어지는 도라가려고하나 려비가 업서서 오도가도 못하는 형편이라는데 재일만흔가족은열일곱명 제일적은 가족이라야 네사람인즉 륙십전이란 임금으로는 도저히살어갈수업슴은 무론이며 독신사십이명도 역시 그들의고향에로약간의돈이나마 버려보내야할 형편임으로 그장래는 실로암담하다고하는바 이에대하야 동탄광소산(小山)회계주임의 말에 의하면현재 임금은 모조리 륙십전식을주고잇는것만은사실이라고시인하며게다가하는말이 그들의재민이니까현재의임금륙십전이면족할가합니다 운운

"救濟品"으로連命튼 在島時가그립소"

그들에게속아온것이憤타는 某移住災民談

우리들 일백십륙명은 실로상상이상의곤핍과 괴롭히는 생활을 하고잇습니다 섬에잇슬때에 각곳에서 보내주든 구제품으로련명하든 생각을하면 오히려그때는희망이 잇섯소이다 려비나잇스면 섬으로가든지 친척들이라도차저가겟는데 실로 진퇴유곡이외다 어곳을때는 도당국이나 면당국은 말하기를 함흥탄광에가서 일만하면 매일임금이 이원오십전 일원 륙십오전정도로 보통은 일원평균이라든것이 지금모조리 륙십전씩만주니 수다한가족을 다리고 굴머죽을것밧게업소이다운운

怪窃盜一名被逮

【漢江面】 서외한지면일대에는한달전부터 괴상한 절도가횡행하야 자는 방문을 흔들거나또는구두와 의복가튼것을 전문적으로 절취해가서 인심은 극도로불안한든중 지난 이십일밤 열두시경 룡산 경찰서 서빙고 주재소원이 년말경계로 관내를 순찰할때에 리태원 사백오십칠번지 리화전당포(梨花典當舖)압헤서 용의자 한명을체포추조한결과 의외에도 그는 강간절도 전과삼범자인것을 자백하는한편 전긔장소에서도 절도질을하려든것을 자백하엿다는데 그자는본적을 광주군중대면송파(廣州郡松坡)에두고 일정한직업과주소가업시돌아다니는 정의봉(鄭義奉)(二五)이란자로서 규방을전문으로엿보기와절도혹은쓰리질을전업으로삼는놈의한괴절도로서절도건수가십여건에 달하고 소지품도상당히가젓스므로 본서로 인치햇다는데 여죄도상당할듯 하리라한다

明太魚豐獲으로 新浦一帶大活況

明卵輸出額卄餘萬圓

【新浦】 함남신포특산인명태어가 금년에도 례년가티 만이잡히여신포륙대(六臺)마양도(馬養島)일대는명태와 명란으로 대활황을띄게 되엿는데특히 명란에대하야는 금년부터 명태자이수출조합(明太子移輸出組合)이조직되여 일층구성가를놉히게 되엿다는바 지난십일월일부터 십이월십구일까지 검사제수출이 사만오천이백 칠십통에 가격은 약이십팔만원에 달하엿다

店村産業組合 業務一層擴張

【聞慶】 점촌산업조합(店村産業組合)은설치되지 불과이년동안에 업적이날로왕성하야 이천명조합원의 막대한편의와 리익이잇섯는바 더구나명년십월에는 점촌사장압들본평야에 부지 사천여평을 매입하야 총공사비이만오천원으로 조합사옥을 신축하리라는바 본지방은원래 미곡이주요산물인관계로 동산조에서도 지금까지는곡물을 주장으로 취급하엿스나 명년부터는년래의숙망이든 본군의명산인 조선지(朝鮮紙) 건시(乾柿)등을취급할터이라하며직조(織繰)도대규모로개시하리라한다

독가로찍은… 殺人犯被逮

【洪川】 노름판에서 말다툼하다가 독기로동모를찍어죽인 끔직한사실― 지난 십삼일밤 홍천군동면신봉리(東面新峰里)배운경(白雲京)(?)의집에서 원적홍천군공근면어운리(公根面於雲里)에둔 엄귀만(嚴貴萬)(?)외수명이 노름을하다가말다툼끗헤 전가백원은 방안에잇든 독기를들어 엄귀만을찍어즉사케하고는 전가족을다리고 피신하엿든바 급보를접한 홍천서에서는 서원이총출동하야 각방면으로 범인을수사한결과 지난이십이일 오후네시반경에 화천군천일면봉명리에서 일가족이 전부체포되엿다한다

新興江河川工事에 地價不公의非難

七個里住民代表陳情 郡當局과土木出張所에

【永興】 귀보=룡흥강하천공사는 벌서시작한지가 오래되여 오는중 방금인흥면동원리(仁興面東原里)호면을 착수하는이지음 공사에드러가는 토지가적지안흔바 토목과의 감정으로서최고가격이 매평이십오전인데 최고등급에 해당하는 토지는 불과얼마되지안코 대부분은 매평에일전 이전삼전이라는지가에 해당시키게되엿슴으로 지주측에서는 불평이자자하야 지난십구일에 당지군청에 진정하는일면토목국원산출장소(土木局元山出張所)에진정하엿다는데 주민측에서는 토목과에재평가를 요망한다고한다

某住民代表談 공사는 우리주민을위하야 하는것이만치 불평을말하기는 거북하나 당국에서는 법정지가를표준한것이라하여도 타처에 비하야 다대한차가잇는것과 수만흔주민이 생계가곤난한 점을보아 부득이진정을한것입니다운운

永興郡守談 문제가 중대한문제니 만치 우리도생각하는바가만습니다 우리도거정을하야 토목출장소에 통첩은하엿스니 다소반성할 여지가잇겟지요운운

可憎한異性愛

凶作으로流離乞食하는女子 乳兒버리고情夫와逃走

【高原】 함남고원군산곡면창리정범근(山谷面倉里鄭範根)의집에는 지난달 십구일에 원적운곡면태을리(雲谷面太乙里)에두엇다는사십세가량의 녀자가 첫어이어린애를 버리고정부를따라다라난사실이잇다는데 그는 남녀간주소성명도알곳이업슴으로 큰돈동거리 안 정범근(鄭範根)의집에서는 그어린것을산곡면소(山谷面所)에다가 위탁하여방금 양육중에잇다는데 그어린것을 버린녀자는금년산지대의 흉유흉작으로 인하여 먹을것은업고긔아선상에서방황하다가 할수업시 유리의 길을 떠나면서그와가티유유아(乳幼兒)를중도에서버리고 정부와가티 원주한것으로상금까지행방이묘연하며그어린것은 성명생년월일도 모르고잇다한다

初同水利組合 地主大會開催

【守山】 경남밀양군초동수리조합(密陽郡初同水利組合)에서는지난이십이일오후 한시부터 당조합사무실에서 지주대회를열고 해조합의장래를위하야 여러가지 토의한바잇섯는데 그내용은 인리각수조등의 각기하천정리와 복구공사를 목하 진행중이나 초동수조만이 하천개수에 편입되지못함을 매우유감으로 생각하야 그외가티지주대회를 개최한바인데 당일모인 지주들은 각기의견을 교환한바잇섯스나 결국남견(南見)씨의안대로총과되여 감독관청인 경남도당국과 총독부당국에 진정원을파견하기로 결정하고 폐회하엿다는데진정위원은 다음과가타고 한다

◇陳情委員 (大谷)尹一鉉 (郭平)宋在弼 (五方)金鏞弁

新設을압두고 聽取者倍加運動

【釜山】 명춘에 개설될 부산방송국의 준비공작을위하야 래부한체신국팔목(八木)창성부장은 사옥설계를 진행하는일방 사업모집과 현재청취자 일천팔백명을 삼천명에증가식히려고 맹렬한선전을 하고잇는데 부산우편국감독과의 조사에 의하면 부내의청지만도 근이백이넘어 위선이들부터 정식가입을 권유하리라고한다

羅津에小火

【羅津】 지난이십이일 오후 한시반에은좌통(銀座通)싱거ㅡ재봉긔개회사본점에서 실화로 발화되야그이웃집 강위석(姜渭錫)씨의연초점과한백완(韓百?)씨의 금은점에 연소중 소방조의 활동으로 겨우진화되엿다는바 손해는 조사중이라고

勉靑聯會創立

【豐山】 지난십사일오후일시에당지면년회에서는 예수교례배당에 모여 면려청년 련합회를 개최하고다음과가튼 결의와 임원선거를하엿다한다

會長金炎郁 副會長嚴學燮 書記朴濟奎 李時模 總務金鍾浚 會計嚴敏錫 陳酬宋斗翊 幹事李漣

◇決議事項 一、全鮮水聯合會에加入 二、未組織域에新會組織의作

百餘漁民의負債 三十餘萬圓整理

鰮油肥組斡旋으로

【咸興】 함흥수산비제조업자수산조합에서는 조합원중 일백칠명이 공판조합(共販組合)에지고잇는부채 삼십오만원을 정리하기위하야 팔만원의 부채를 상환하고금년부터오개년 계획으로 그조합원의생산품판매 대금중에서 바다서긔채를 상환하기로 결정되엿다 이제그내용을보면 전긔공판조합 부채삼십오만원을 지불키위하여 부채를진 조합원은 과거수년간 그들의생산품전부의 일활이상을 바처도원래 부채리자가 대단히 고률인까닭으로 원금은고사하고 리자도되지못하요 매년써여와서 어민들은일생그부채로 하여 머리를들지못할 형편인데 이번당국도 온유비제조조합에서 공판조합과 수개월을 두고 타협한결과팔만원으로탕감하기로 되여서 팔만원긔채로구채를 정리하고 금년부터오개년계획으로 전긔일년생산품대금중에서 오분은 지불케하여 완전히긔채금을청산하리라는데 이로인하여 극히자본이 약소한 온유비 제조업자가부채에 허덕이던것은 완전히구제되리라고한다

八十老翁을꾀여서 土地를不正賣買

被害者側告訴를提起

【華川】 아모것도아지못하는팔십로인에게 감언리설과 사긔적행사로 주점에불러다가 몃잔의술을주어가며 현지가로 논(畓)팔백여원의것을 삼백륙십원이라는 부정시가로 탈취하엿다 사건의주인공은 강원도화천군상서면신풍리(上西面新豐里)에거주하는최영근(崔永根)으로 그의차자도섭(敎燮)에게살림을전부맛기고자기는 관계치 안키로 되엿는데 논(畓)일천칠백사십팔평을 지난 가을에춘천군서상면(西上面)에사는 성모(成某)가와서 륙백원에흥정된것을도섭은 시가에부당하다는의미로 매매치아니한것을 이동리에 거주하는 김모(金某)가 이긔회를엿보고 언제던지 도섭만업스면 로인과흥정하겟다는 계획으로 지난팔일에 자긔의자가를다리고 그곳에서약일리 되는곳에 간것을긔회로전긔와가튼수단으로 매매계약을 하엿슴으로 피해자도섭은 화천경찰서에고소를제긔하리라한다

新劇團事件關係 卅餘名不日送局

五個月에亘하야嚴重取調마친 珍島初有의大事件

【光州】 지난팔월중순진도(珍島)경찰서에서는 중긔(重技)서장이 고등계원을 지휘하야 동도군내면세등리(郡內面細登里)곽재술(郭在述)(二七)곽재필(郭在弼)(二二)과모일보사지국장박근(朴?)(三二)등을필두로도내각지에서청년삼십여명을게속검거하여이래오개월동안을 두고엄중한 취조를 진행중이다가 수일전 동고등과로(高?)사찰계주임과동원(桐原)경부보가 당지에출장하야 사건을귀결지어수일내에송국하리라는데 사건의 내용에대하야 탐문한바에의하면 지난팔월중에군내면장곽무인(郭?仁)씨가전긔세동리 방면에서 근검저축장려를하다가 자긔친척인 모모인을구타한사실이잇서 현장에서전긔곽재필등 동리청년 수명과면장과의사이에 약간의협담이 일어낫섯다는데 동리청년들은 이사실을테마로각본을 만들어 동리진회장에서다수의 동민을모아 가지고연극을한사실이탈로되여그와가티동도초유의 대검거를 보게된것이라고한다

그런데 사건의주요인물인 곽재술은 작년봄에중앙고보를 졸업하고보성전문학교에 입학하엿다가 동년륙월중에 경성세창(世昌)고무공장 동맹파업사건에 관련되여서대문경찰서에 검거되엿다가 작년말경에 석방되여 귀향후금번에다시소위진도신극단(新劇團)사건에 련좌되여 전긔와가티 검거를당하게된것이라고한다

賭博犯大量拘引

一時에二十餘名을 廿三日淸道署에서

【淸道】 청도경찰서원은지난이십삼일각북면(角北面)일대에급거출동하야 도박범인 이십이명을대량구인하얏다는데 그들은일개월전에 도박한사실이 잇섯다는것으로 로벌금을 납부할힘이 업슴으로 다구류처분이 되엿는데 그중에는 만복총중일전흥으로 녀자일인도 끼여잇다한다

地方人事

◀李昌實氏(長老敎會傳道師)內宗敎會新任人事次 本報北栗分局來訪

◀朴容國氏(本報陜文局長)本月二十三日京城發 午後十時列車로木浦方面에出張

◀辛燦卿氏(金海郡森林主事)新任人事次金海支局來訪

◀裵鎬璣氏(本報金海支局總務)局務帶하고二十五日朝入京

◀李□氏(本社江華支局長)와金貞嬡孃과의結婚式은今月二十七日午後三時於江華邑監理禮拜堂에서擧行

十二月卄五日(火曜)

◇午後六時 講話 大正天皇의御聖德 李俊興

◇同六時二五分 滿洲語講座(三十三) 張志暎

◇同七時三〇分 歌曲 一、言樂(男唱) 二、羽樂(女唱) 三、編(女唱) 四、編(女唱) 五、太平歌(男女合唱) 李尙俊 金水晶 玄琴金雨塘 洋琴金相淳 大笒金永根 杖鼓金一宇

◇同八時 라듸오小說 女性鑑 李久作(配役) 崔英愛……尹春姬 金完植(그의男便)……柳邪 申京秀(學生)……白大三 姜愛羅(崔의同窓)……河順伊 下人……安丁胡 作者……李淸玄 行人·行商·車夫多數 新舞會 演出·石人

◇同八時四〇分 京城立唱 一、놀양 二、앞산打鈴 三、뒷산打鈴 卓福男 李命山 李命吉 金泰運

◇同九時 吹奏樂 (크리스마스캐롤) 一、들으라天使들이노래부른다 二、牧者들이직히는동안 三、첫크리스마스 四、오시오 眞實한사람들아 五、善王웬세스라스 六、예전사람들과가치 깃부게 七、베들레헴 八、저 마귀간에서 九、깃부게 매원케스트라 救世軍育兒院兒童 指揮·W·E·노+헬

十二月卄六日(水曜)

◇午後〇時五分 古談 駙馬都尉 趙東秀

◇同二時 文藝講座 小說의技巧(一) 金東仁

◇同六時 童話 고마운쥐 金昊圭

◇同六時二五分 課外講座 눈(雪)이야기(一) 柳長星

◇同七時三〇分 講演 今年의回顧(七) 商界의動向 白聖和

◇同八時 西道歌謠 一、愁心歌 二、山念佛 三、寧邊歌 四、긴아리랑 五、京西巨里 六、난봉가 金玉葉 李眞鳳

◇同九時三〇分 吹打 一、吹打 二、긋거리 三、방아타령 三唱吹樂團 指揮 趙昌植

◇同九時 唱劇調 一、短歌 玉樓紗窓 二、唱劇調 (가) 沈淸歌 (나) 水宮歌 金南洙 鼓手 丁元幾

十二月卄七日(木曜)

◇午後〇時五分 俗曲 一、念佛打鈴 二、길군악 三、靑春果打鈴 四、開城難奈歌 五、방아타령 六、梁山道 七、漢江水打鈴 愛琴 池龍九 崔壽成 細笛 高載德

◇同二時 文藝講話 小說의技巧(二) 金東仁

◇同六時 童話劇 四公主 全二景 尹善永脚色(配役)女神……崔樂淑 德姬……李慶順 福姬(제비)……白樂順 玉姬……李海淑 侍女……崔辰男 사람甲……金一成 사람乙……韓慶南 惡魔……元正鮮 其他群家 朝鮮兒童藝術硏究協會實演部兒童 效果……金文星 指揮……毛麒允

◇同六時二五分 滿洲語講座(三十四) 張志暎

◇同七時三〇分 講演 李晶燮

◇同八時 歌詞 一、春眠曲 二、길軍樂 安錦仙 鄭錦波 大笒 金永德

◇同八時三〇分 映畵이야기 原始人 徐相弼 音樂伴奏

◇同九時 伽倻琴散調와唱劇調 一、伽倻琴散調 가、진양됴 나、중모리 다、자진모리 二、唱劇調 春香歌 金宗基 鼓手 韓成俊

本機를使用하시면斷定코 檢査玄米의等級이올늡니다

機摺籾一마ㅡ얌 型錄進呈

◎自働調整籾摺機分離型 ―完全無缺한最新型― (特、一、二號의各種)

一、一日에檢査玄米三百俵를넉넉히調整하는것

二、萬石을分離식히면다만唐箕附籾摺機가되는것

◎唐箕附籾摺機(一號型、二號型)

一、唐箕는頑强한良質의木材로製造한것이고風力의加減을自由自在로하게되야揚別를理想的으로됨

◎唐箕無籾摺機(一號型、二號型)

◎◎얌마ㅡ純디ㅡ젤엔진 얌마ㅡ石油輕油發動機

製造發賣元 京城驛前 株式會社 山岡發動機京城支店 振替京城一五二一 本社 大阪 支店 東京 旭川 福岡 釜山

製繩機

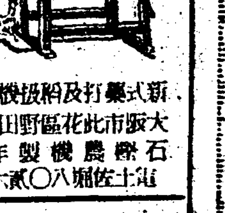

新式製繩機打及俵編機特賣 大阪市此花區野田驛前 石黑農機製作所 電土佐堀八〇六番

恩給 立替救濟的有利金融方法 京城 鮮商會

朝鮮日報京城販賣所 電話光化門二四九

콜럼비아大衆盤 一九三五年을斷然리ㅡ드할 流行歌 밤여자장사 눈물흘니며 申카나리아 (二三九) 리ㅡ갈레코ㅡ드 REGAL

浅田飴 아사다아메

咳기침은禁금物물

담、기침一切 感氣、喘息 百日咳、肋膜 其他呼吸器 病一切에有効

本舖東京 堀內伊太郎 (各藥店에잇슴)

皮膚病花柳病專門 醫學博士 吳元錫 産婆 金奉允 入院隨意 診察 自午前九時至午後八時 安洞네거리·電車停留場前(電光二一三一)

鳥捕網 極上絹·絲製 高六尺長二間 二圓 同 三間 三圓 同 五間 五圓 漁釣具卸商 秋岡商會 京城府明治町一丁目派出所前 定價表進呈 電話本局四三九〇番 振替京城一貳一五六番

筆生 特別景品 昭和十年用 模範日記 發賣元 大阪市東淀川區本川町 振替大阪五六〇一番 現代出版社 遠近男女의分別업시自宅에서 盛文社

殘本處分大投賣斷行 辭典拾冊合本のタダ金一圓

本書一冊あれば手紙百般何んでもスラスラと即座に書ける日本一の完備せる大寶典 今迄の字引の長所に新考案を加へた便利な大辭典數書に三萬餘の語彙の敷衍あり 日常の凡ゆる新語を一々詳解してあるからどんな新しい言葉でも本書一冊で判る 本書を讀めば自己の修養を自覺し向上發展の道を得る人生行路の羅針盤なり

景品特等六十圓부터六等十錢까지空籤絕無함니다 買上金額二圓에抽籤券一本、五十錢에補助券一本進呈 景品期限＝十二月三十一日까지

今年掉尾의總奉仕 商品具備 價格低廉 景品豐富 斷然第一 地方注文大歡迎景品進呈

平壤鍾路 平安百貨店 電話(代表)二一〇〇番 振替京城二二〇〇二番

第一劇場 電光二五一五 鐘路五丁目 十一月二十四日晝부터向三日間 二大特選名畫大公開 十二月卄五日은祭日임으로 晝夜三回興行 晝間十二時、三時半、七時始映 普通二回 낮一時 밤七時 始映 料金 大衆 階上十五錢 階下十錢 均一

米國유니버ㅡ살社超特作品 名篇 法外 全十卷 메오엔·노ㅡ만무아氏 主演 痛快하고긔적한興味잇는映畫 번보아두시라요

松竹키네마社超特作品 現代名篇 서방님의大平樂 (若旦那大平樂) 全十卷 이야참靑春의질거운메로듸의自然의노래를드러보시라

新春부터는날칼리活躍하와斷然히映畵界의만흔힘을얻어 기지안코나갈作定이올시다더욱히널니널니와주서요 여러분의노리터로

團成社 電光九五〇 全鮮第一映畫殿堂

二十五日より六日間 洋畫ファン待望の年に一度の催し 大衆料金三十錢 【忘年名畫祭】

二十五日 二十六日 パラマウント超特作日本版 監督……ステイヴン·ロバーツ 主演……ミリアム·ホプキンス 暴風の處女 M·G·M超特作日本版 監督……マーヴィン·ルロイ 主演……マリイ·ドレスラー ウオレス·ビアリー 醉ひどれ艦

二十七日 二十八日 パラマウント超特作日本版 監督……ウエズリイ·ラッゲルス 主演……ジョージ·ラフト ボレロ M·G·M超特作日本版 監督……ハル·ローチ 主演……スタン·ローレル オリバア·ハーディ 快賊ディアボロ

二十九日 三十日 佛、トビス超特作 監督……ルネ·クレエル 主演……アルベル·プレジャン 巴里の屋根の下 M·G·M超特作日本版 監督……W·S·ヴァン·ダイク 主演……ローレンス·チベット キューバの戀唄

愈愈三十一日より大公開 パワリイ(阿修羅街)

◇FOX超特作全發聲日本版 마음의曠野 全十一卷 米國農民文學의第一人者 名匠헨리·킹氏의傑作 짜네트·께이너 라이오넬·빠리모어氏 主演

◇R·K·O超特作全發聲日本版 空軍의覇者 全九卷 리차ㅡ드 딕스氏主演 第七天國의感激과情緖의再吟味! 感激的場面의連鎖 紳士的人生記錄!

◇新興키네마特作 現代劇 天國突進 全七卷 豫告

明治町 電本三八 浪花館 十二月廿四日より短期特別大公開 歲晩映畫街の異彩大衆映畫

ユニバーサル社超特作爆笑喜活劇 フート ギブソン氏 得意の大脫線 1 珍サカース

大都映畫社超特作現代喜活劇 原作 加藤哲 監督 吉村操 南部章三、大岡怪童 主演 杜淳三郎、佐久間妙子 2 居候脫線記 新婚の家庭生活に飛ろ込まれた居候の痛快珍妙脫線振りさてうら若い夫婦もの家庭に起るいとも朗らかな戀と笑ひのロマンス

大都映畫社特作任俠時代劇 原作指揮河合德三郎 監督大伴龍 阿部九洲男主演映畫 3 仁義一本刀 梅吉…禮三郎、沖明二、佐田豊彦 久松、玉城、桂木輝夫 春水、麗子、車龍子、共演 阿部九洲男得意のやくざ任俠三尺物旅から旅へ股旅の草鞋をはいた木更津の源太か持前の意氣と俠氣で拔いた血刀さんと笠

階上、階下共に二十錢均一、小人十錢 櫻井町 本局八兒 大正館

國民文學의自尊性과 海外文學의妥當性 【4】

崔文鎭

自尊性이라는말은 妥當性에對하야좀抑壓한말가트나 筆者가말하는이自尊性은 無上命令的 絶對性을가진 自尊性이 아니라相互的妥當性을가진 協調的 自尊性이다 그러므로國民文學은 언제던지海外文學의 協調的妥當性에 **酬應** 하면서 自信自愛的 自尊性을 일치안는다는것이다 假令海外文學이아모리구수한날로自己를 꾀여도自己의自尊性을 無視하는 境遇에는斷然이것을拒絶하는 同時에自己의自尊性을 어데까지던지確保하려고한다 엇더케보면이것을固執으로看做할지는모르나이러한境遇에는 그것이 固執이아니라 讓步다 卽自己의 自尊性을 確保하는 까닭으로 말미암아 相對者의妥當性을 加一層 協調化理想化할수 잇다는것이다그러므로

國民 文學이 確保하려는 그自尊性은 妥當을 爲한 自尊이며 讓步를爲한 固執이엿다 假令 海外文學이 國民文學의 自尊性을 아모리 好意的 協調的 精神으로 妥協을 要求하드라도 그것이 海外文學自體를爲한 妥協이라면 國民文學은 이와가튼 妥協에는 絶對應치안는다는것이다.

現在의 海外文學이라는것은 假令 朝鮮하면 朝鮮文學에 一種衝動

刺戟 과暗示를 주는데로 不過하다 그러므로 海外文學이라는 刺戟과暗示는 媒介物을 通過하여온其時代思潮의 一種時代相으로볼수 잇는것이다 이時代相은 固定的이아니오 流動的이다 그時代思潮가 變遷하는것가치 이時代相도 變遷할수 잇다는것이다.

近者의 푸로文學과 新興文學의 意義를 種種 混同하는것을보앗다 푸로文學은『푸로레타리아文學』이라는 外來語를 借用하여다가붓친 名詞이다 아것을 朝鮮語로

飜譯 한다면 勞働階級文學이라는 名詞를붓칠번지 適當한譯語는 알수업스나 何如間 大衆이라는 가난한사람들을 爲한 文學일것이다 이푸로文學이라는 用語를 現代가産出한特許物가치 生動하는사람이 잇스나 푸로라는 名詞를 붓치기보담 新興이라는 두글자를부치는것이 가장 適切한말갓다 이 新興은 在來의文學을 反面的으로 興起한 새로운 文學이라는 말일것이다 이와가튼 新興文學이 在來의文學에 一大 衝動과 影響을 준것은事實이나 劃時期的 固定的 産物은아니다.

◇

一九一七以後 露西亞에는 이 新興文學의 勢力은

잔잔한 湖水물에돌맹이 던지듯 큰波動을이르키엿다 그리하야 新興文學은 다음으로오는 世界思潮에 變動을이르킬 準備時期로 볼수잇다 그러므로 其時代의 思潮와함께 一旦興起하엿든 新興文學도 다시금 衰敗하지 안흘수업다 그當時에는 宗敎는 阿片이니하야 寺院을 때려부신일이라든가 帝政時代에

自己 네의 祖上이 손수 사후 崇拜한 其宮殿도 革命軍의 興奮된 殺戮的 氣分에 그만一朝에 灰燼이되엿다 그들은自己네의 祖上이 손수만든 그藝術品을 一時興奮된 그주먹으로 때려부시엿다 이와가튼 帝政時代가 물너가고 레닌과、스타린의天下가 되엿다고 할지라도 自己네의 祖上이 남기고간 그藝術品만은永遠히 남어잇슬것이다 近者의 消息通에 依하면 그들의 國立劇場에서는

一時 귀양사리를가던 쏘국도이의復活이 다시금 上海에서 새로운 宗敎 消息도 들니는 여오지안는가 大膽이新興文學이 露西亞에서 産出된 專用物이 아니다 過去 朝鮮사람에게도 이와가튼 新興文學이 잇섯다 이와가튼 論證은 고만두고 爲先얼마전에 新朝鮮社 主催로 李朝近作의 學者 丁茶山先生의 紀念講演會가 잇지아니 하엿는가. 이丁先生이야말로 當時의 朝鮮 社會相을 잘洞察하신 大思想家로 볼수잇다 丁茶山先生이

自初 에 罷監으로 게실때이다 그는 當時의 社會에 不滿을 품으시고 上疏를 하엿던것이다 民衆을 本位로한 公正한眼目으로본上疏이엿지만 쫓謗만밧하는 奸臣들의眼目에는 그것이 不當한 上疏로만 볼수밧게 업는일이다 國法에依하야 그는 마츰내 唐律으로 구양가게되엿다 이와가티 不過의身勢에處한 그는 十年이라는 구양사리에 온갓 辛酸을맛보왓던것이다 한동안은 떡파는할머니집에 寓居하야 그의도움을 밧게쯤 되엿스니

貧苦 할 그生活은 못지 안허도 잘 알일이아니던가 그러나 其後에는親舊의 好意로 多少 生活의 安定을 엇게되자 讀書에만 沒頭하야 自己의抱負와 自己의 經綸을 實現할 著書生活에 着手하게 되엿스니 山林經濟와 牧民心書等이 모다 自己의理想과自己의 抱負를 말한冊들이다

愛蘭新進喜劇作家 죤·지·쉴즈 (4)

安容純

이作의푸롯트는 短篇小說의그것이요 舊套를免치못하엿다 그러나作者는健實히 그展開에잇서서『우合』을위한材料를提供하엿다 다만이作에對하여不滿이잇다면, 좀더그場面을愛蘭人生活에 接觸식혀드면하는欲心이다.

誇張 이안이라 이作은무서운成功이엿다고한다 그리고이作의主人公인敎授로扮裝한예주·제·막코미이은그의藝術的經驗의 最大의暗示이엿나를 表示하엿슬뿐안이라 여기서 또한그는四十年以來의適役을어덧다고한다 (此項은 主로마룬의『愛蘭演劇』과 다우슨·버ー느의『愛蘭國民劇講話』에 依함)

쉴즈의그後의作은 一九二七年十一月에上演된『카ー트니와케브니』(Cartney and Kevney)의

三幕 喜劇이다 이作은 그題材에나 그表現에잇서서 陳腐한感을늣기게하나 그러나現實의押壓된人間性의描寫에는 相當히成功하엿다할수잇다.

이作의主人公카ー트니와 副主人公케브니의 두人物이失職의困窮한生活을맛보면서도 個性을爲하야 積極的으로 求職에努力하지안는것이 이作의主題이다.

카ー트니는 三十四才의靑年으로 至今부터七年前에

銀行 現金出納係에서 쫏겨나왓고 케브니는 前陸軍大尉로서 至今은 自己의妹夫인카ー트니의집에서 그림에專心하면서寄居生活을하고잇다 이現實에서追放當한두人物의特異한性格描寫는作者의熟練한手腕으로서如實히表現되여잇다 더욱이카ー트니의自由放縱하고衣食에對한沒交涉、貸借關係에對한完全한外觀는實로놀랄만큼 描寫되엿다고할수잇다.

카ー트니의이러한

性格 에서 우리는 오케이시의 『쥬노와孔雀』의主人公작크를 聯想한다。勿論그의性格의 背後에、或은意識의 裏面에그것이暗示되여잇지안타함은 안이다 그러나작크의 求職에對한消極性은 決코어떠한 微賤한意識에서의故意로서 具體的으로 表現되엿다안타。그러나카ー트니의 그것은純全히 個性의 尊重에서 나오는意識的故意로서 赤裸裸하게表示되여잇다 그럼으로작크는 社會的强力에 매리어 넷트와가치 無氣力하게

操縱 되여잇는듯이(事實은그러치안흐나)보이나 카ー트니는個性擁護를 强制하는 말하자면人間性의 矛盾을强要하는現實에積極的으로反抗한다 그럼으로카ー트니에게 잇서는 求職의消極性은 個性을爲하여서의 積極性이라고할수잇다.

카ー트니의個性에 貴重하는積極性은 홀로愛蘭에잇서서의眞實이안이요 이것은現前의 全世界를通하여서의眞實이다. 그러나이것은

至今 새삼스럽게 들추어내여論議할問題가안이다 이것은발서過去의問題에屬하는것이다우에서말한題材의 陳腐란이것을두고하는말이다. 그러나 아직도우리는이것을 解決한일이업다 그리고이것은永久히未解決의 存在로서解決될것이다 엇더한社會的機構엇더한 政治的構造에 잇서서도個性과 빵과의 融合은不可能에屬하는것이라고 생각된다。

그럼으로 作者도亦是 이因襲을 根本的으로 解決하지못하엿다。 안이解決할려고도 하지안핫다。 다만이것을 哀憐이라는

範疇 안에너헛슴으로陳腐히自然스러운 헬피、엔드로서結末을 지엇을뿐이다。

眞一作者가 이것을哀憐의範疇에너헛든들 그는이現實問題에對한根本的 疑惑에關하야 全然히 눈을감지아핫슬것이다。現實에덥허진解釋을 들추어 상상허뭐지는努力을 앗기지아핫슬것이다。 그리하야現實의深刻味와深長한 不滿과한층더나아간 問題의提起를 보여주엇을것이다。

如何든이러한여러가지의不滿이잇슴에도不拘하고 이作品이던지는

現實 에對한痛快한諷刺에는 깁히늣기는바가잇슬것이다。

朝鮮映畵 舖道의異端者

◇朝鮮中央映畵社에서製作中

신춘에 조선영화가 꼬리를대여제작발표되는모양인데 시내조선중앙영화사(朝鮮中央映畵社)에서는 토ー키ー춘향전(春香傳)을촬영코자하엿스나 계절관계로 양춘으로 제작연기를하고 우선무성영화로『포도의이단자』(鋪道의異端者)를촬영개시하엿다는데 정월이십일일이내로 제작완성되리라하며 상세는아래와갓다한다

『原作』金熙著『脚色』金聖春『監督』方漢駿『撮影』孫勇進『照明』金鳳鶴『出演』石一良 卜惠淑 朴昌善 嚴愛淑

◇本社主催◇ 國手選拔 圍碁對局譜 (十三)

【消費=□百·二一百·○二一百】 白 柳鎭河 互先 丁奎春

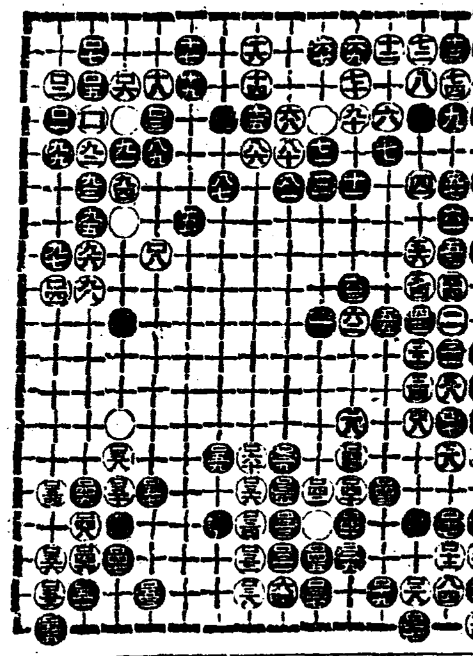

(●一四一)壬의十六 (○一四二)癸의十五 (●一四三)辛의十五 (○一四四)壬의十四
(●一四五)癸의十七 (○一四六)午의七 (●一四七)巳의十七 (○一四八)午의十六
(●一四九)午의十五 (○一五〇)巳의十五 (●一五一)午의十六 (○一五二)未의十六
(●一五三)辰의十六 (○一五四)未의十五 (●一五五)未의十六 (○一五六)未의十七
(●一五七)辰의十五 (○一五八)巳의十四 (●一五九)寅의十四 (○一六〇)丑의十四
◇劫點 (○一〇)壬의五 (●一一)壬의四 (●九)壬의四 (○八)壬의五 (●一二)壬의五 (○一三)壬의四

◇崔漸文氏評日 ‖白이 北角을 喪失하고 東邊中央五個馬도 委縮되엿슴으로 大勢가 不利하야 西邊黑의角淺收할 意圖로 午의十七로 着하야 僅得 一面하엿스나 丑의十五、六連馬가 反在危境하니 拙無供之策을 誠可知也로다 結稍는 何如할는지

暴風前夜 【48】

咸大勳 作 金熊超 畵

음악회 (5)

이중창 춘희는 그다음이게 속되엿다 『비올레타』의『그사람은 그이인가?』하는 노래가 헤숙이의 고흔목을통해 울려나왓다

『이상도하다 이가티 내마음은 떨리네
애타는 사랑에 사로잡히어
내마음은 어즈러워지고
이가티도 슯흔것은 나는 아즉도몰랏네
이상도한 사랑을 이제 이저버리고
부술업슨날을 보내일거나
먼젓가 남모르게 안타가운사랑을
내가슴속에 품은때가 잇는것을 생각네
그사랑은 그이인가
나에게 공손하더히 사랑을속삭어며
나를 위로하네
사랑에 마음이 사로잡혀
그대는 내혼이되고말엇네
……』

비올레타인 혜숙이의 이노래가 끗이나자 한선생은 다시 빗겨서든 몸을 앞으로 향하면서

「사랑때문에 지금은 그대가 나의 혼이 되엿섯다 생명이라도 어데로든지 이끌려갈 힘으로 내몸을 움직하는것을!」

하고 열잇게불럿다 혜숙은 한층더 긔운을 어든듯 상긔된얼굴로 그다음을 불럿다

「오오! 사랑아! 즐거웁게시리 몸을 맛기우고 생명이 계속되는날까지 이곳에서 저곳으로 쾌락의 꿈을 차저서 술잔을 채워나놋까 날마다 새로운 즐거움을 따르면서 마음속에 잠긴 근심은 모두다잇고 괴로웁과 슬픔을 잇고 괴로웁과 슬픔을 잇고」

혜숙이의 이노래가 끗나자 다시 알포레드인 한선생이 이노래를 바덧다.

「그대는 나의혼과 「그대는 나의혼과……」

노래는 이것으로써 전부 끗이낫다

청중은 미칠뜻이 박수를 하엿다 새벽날가치 고요하든 장내가 갑작스러히 소란해젓다

『앵콜! 앵콜!』 소리가나며 박수성은 더욱 요란스러히 들리엿다 그러나 다시 그룹은스테이지에 나타나지도 안핫다 군중은 모욕을 당한듯이 다시 박수를하며 『앵콜』『앵콜』하고 소리를 첫다 그러자 한선생과 혜숙이는 다시 스테이지에 나타낫다 그러나 그들은 청중을 향하여 공손스럽게 인사만하고 드러가고 마는것이엇다 그들이들어가는것을보고 장내는 더욱 소란 스럽게 떠들엇다 박수소리는 금방 공회당이 떠나갈듯하엿다 그러나 이 곡목이 맨끗이기때문에 도라가려고 이러 서는 사람도 잇어 그만 그『앵콜』당들도 할수가 업다는듯이 이러스고말엇다

공회당안은 사람물결로 와글와글하엿다 그런중에서도『참잘 잘햇써! 조선서는 처음인걸』하는소리도 들리엇다 이따금『두사람이 사랑한대』하는말도 들리는듯하면『사제간이 그럼더가 잇나』하는 이도잇다

아무러튼 공전에 대성황리에 음악회는 끗나낫다……

『참자미잇지오! 예술의힘이란 참말커요!』

공회당박글 다나왓슬때 이럿케 말하는 여자가 잇섯다 그것은 어제人밤약혼한 성희가 리철이에게 하는말이다!

『참말 그리들은 성공햇는데요』

하고 리철도 감탄하는듯이 이러케 대답햇다! 그때 성희는 웬심인지 리철의 엽호로 밧삭 부터스면서 『앗!』소리를첫다

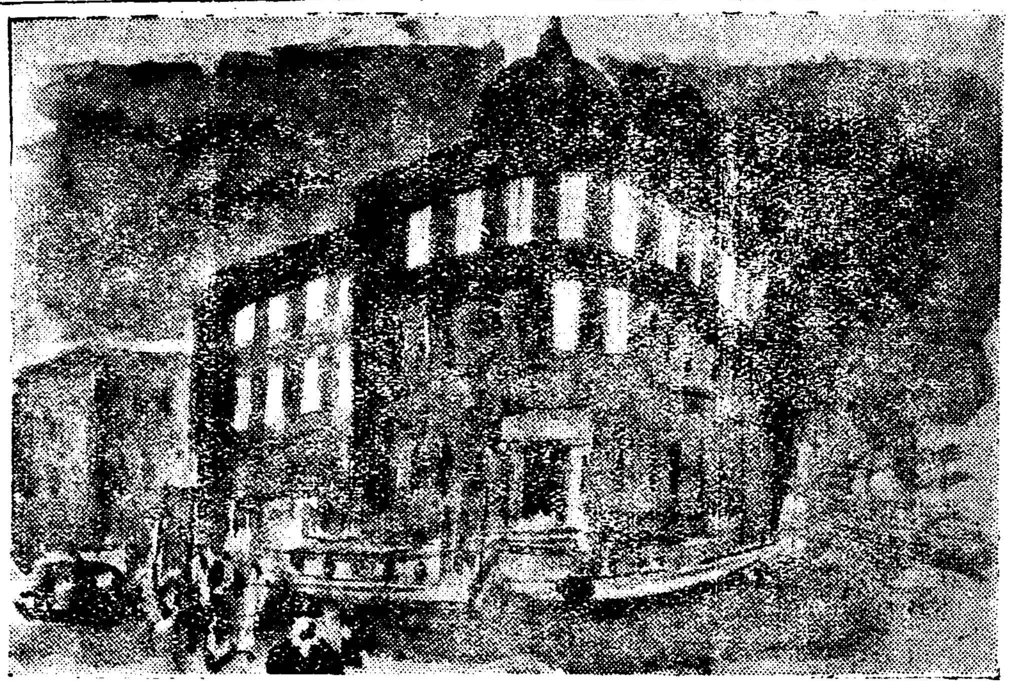

新刊紹介

▲朝鮮農會報 第八卷十二號 京城府黃金町二丁目一九五 朝鮮農會 振替京城三〇二番 定價十錢

▲朝鮮農會斡旋通報 第二十八號 京城府黃金町二丁目 朝鮮農會斡旋部發行 振替京城三〇二番 定價六錢

▲婦選 十二月號 東京市麴町區麴町二ノ三ノ三 婦選獲得同盟發行 振替東京七〇三八三番 定價拾錢

▲全滿朝鮮人民會聯合會會報 十二月號 奉天小西邊門外奉天居留民會內 全滿朝鮮人民會聯合會發行 定價四十錢

▲極東 十二月號 東京市四谷區鮫河橋町十二番地 極東公論社發行 定價五十錢

寒 漸漸酷甚하는 코의疾病에注意

蓄膿症과肥厚性鼻炎은 感氣가다原因이됩니다

빨이治療가必要함

感氣 에누구나 걸이면코물이흘은다。이것은 코의 粘膜에 炎症이일어난所致다。鼻加答兒란것은 이것이다。大槪感氣가나스면 코물이안나오게되나、조금惡性이되즉 코물이漸漸黃色味가되여와서、코를 풀어도막히고 늘頭痛이나서 憂鬱한날이게속되게된다。이것은蓄膿症의前驅이다。蓄膿症이란病은코속膜내에고름이찬病이다。그것이漸漸重하게되즉嗅覺을消失하야서냄새를못맛게된다。

記憶 力判斷力이薄하고、頭腦의作用이말못하게破壞된다。이것은코와腦와는연한膜하나로關係하야잇슴으로、코병은 곳腦에影響되야오는關係다。이러케된즉그것은발서 慢性蓄膿症으로洗滌과內服藥쯤으로는엇낫는것이안이고、結局外科手術에依할수박게업다、이外에코병에는肥厚性鼻炎、鼻茸、臭鼻症等이란病도잇스나、其原因은 大槪蓄膿症의時에治療가遲延됨으로、아조

手術 소리를 듯고놀最後에는 코이란내게된다 그러나이것은 今日까지코병에 손쉬운簡單한治療法이업는所以다 手術를避하고십다고 不徹底한治療를한關係이다。그런데이번에따러ー淺井治先生이 多年苦心硏究한結果發明된淺式吸鹽療法은그方法이極히簡單함으로 册을읽그면서도 될홀하면서도難治의 鼻病이쉬웁게고처질수가잇슴으로只今은

理想 的新療法으로서絶大의好評을 博得하고 잇다。其方法은 新發明의吸鹽法(一種의吸入器)를 利用하야서鼻孔內깁피藥液을 注入하는關係다。吸鹽器는한수먹예질수잇는 小型이나 藥液을煙霧로써二尺쯤놉히로噴騰식힘으로 그힘으로 鼻腔內깁푸게藥液을注入한다 藥液은粘膜에서 粘膜으로浸透하여서 殺菌과消炎作用을나수는作用을 發揮할수잇슴으로 病的變化로漸次

治癒 케되는것이다는병이今日까지難治로되여잇는 理由는 코의奧部에들어가잇슴으로手術를바들外에는 外部에서이것을 治療할수가업는 關係다。그러나本療法에依한즉 그것이極히簡單하게손쉽게治療되게되얏다。卽消火器푸샤發明에 依하야 大火가되기前에火災가鎭靜되는것가티 吸鹽器의獨特한作用으로鼻孔內깁피까지 消火作業을할수잇게되는다코病의

獨創 的新療法으로서各方面에서 歡迎을밧고잇는것도當然하다고生覺한다。더구나一回의 治療時間은 겨우 二三分間으로 費用은 一日僅僅五錢內外를要할뿐이다 療法도여러가지가잇스나 이러케簡易化된것은업지안타고본다。鼻水가만히나온사람 내음새못맛는사람 頭痛이 늘나는사람은 꼭한번 試用하시랑

現代的

世上에鼻病으로苦生하는분은누구나다되는淺式吸入療法의詳細히說明한『鼻の病と其療法』이라고云美冊을無代進呈함

希望者는東京市麴町區元園町一ノ五一明光社에申込하시라直時送付함

ラブミー 라부미

雪肌クリーム 크림

最高美肌素

レシチン配合

白頭山雪에드 比할만한、純白그대로의 玲瓏! 優雅! 살결을永久히 어엽부게하심에 但只…… 雪肌クリーム 이잇슴

……대시친의效果!

레시친은 卵黃에서 엇습니다 古來로卵黃으로洗顔한즉 美人이된다고말하나、이것은 레시친이살을깨끗이하고、빗히고 결을가늘게함으로 自然살이절어진까닭입니다。레시친은 皮下脂肪과가튼 成分임으로곳吸收됨으로、이크림을발는나흔苜르與뭇합니다。

懸賞中!

懸賞中!ラブミークリーム空函으로조와하신稍バレス鋼衣감이됩니다 詳細는販賣店에서說明하여줍니다。

本舖·奧住商店·東京

ラブミー粉白粉 三十五錢